



MEDLEMSBLAD FOR RYFYLKE LODGE 8 - 023

SONS OF NORWAY DISTRIKT 8

Vårt organisasjonsnummer: **988997382**
Ved bruk av Grasrotandelen må organisasjonsnummer oppgis

Bank - Hjelmeland Sparebank: Konto 3353 22 23259

JANUAR 2014 – Årgang 17 (stiftet 1997)

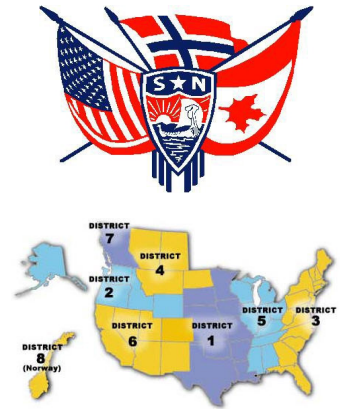

SONS OF NORWAY ble stiftet i Minnesota i 1895, og fikk Norge som distrikt nr. 8 i 1982. Foreningen har i dag over 390 lokalforeninger/lodger i USA (D1-D6), Canada (D7+D4) og Norge D8. Medlemstallet totalt er 59300. I Norge er det 16 lokale lodger i drift, med et samlet medlemstall på ca. 1300. Vårt fremste mål er å opprettholde kontakten med det norske Amerika, og arbeide for å sikre/dokumentere emigrasjons-historien som en viktig del av vår nyere norske historie. Det er i dag like mange norskættede i USA som det er nordmenn i Norge. Fra «alle» bygder og byer i Norge reiste folk til Amerika i tiden 1825 – 1925.

Sons of Norway's Hjemmesider:

www.sonsofnorway.com
www.sonsofnorway8.com/



**GODT
NYTT ÅR**

INNHold:

Presidenten har ordet	1
Styret	2
Annonser	2, 4 og 8
Referat fra julemøtet	3 og 4
Rogalendinger i USA ...	4
Gratulerer	4
Tur til USA i 2014	5
Ref. fra møtet hos W.control	6
Vi har fått e-mail	6
Gammelnytt	7
Velkommen til medlemsmøtet	8

PRESIDENTEN HAR ORDET

Gode medlemmer i Ryfylke Lodge av Sons of Norway

Det er første gang det er mitt ansvar å skriva presidentens spalte! Eg må innrømme det er med ein viss skepsis eg gjer det. Skriva "stil" var ikkje mi favorittoppgåve i skuledagane.

Mi fortid i Sons of Norway går tilbake til 2006 då ei lita gruppe frå Hjelmeland var med Odd Harald på tur til "Ryfylke Amerika". Det var ei storveies oppleving på mange måtar, både som tur, møte med folk, gjestfrihet, og tal Sons medlemmer frå Ryfylke Lodge som møttes i Minnieapolis. Ei gruppe var på heimveg og ei ny stor gruppe var på veg inn. Aldri har så mange medlemmer av Ryfylke Lodge vore i Amerika samstundes!

Ein liten introduksjon av meg sjølv: Eg er oppvaksen i Årdal og har vore bonde av yrke frå 1967 til 2004. I den samanheng vart eg tidleg engasjert som tillitsmann i meieri og kjøttssamvirket og hadde verv på lokalt, regionalt og nasjonalt nivå, fram til 1996. Utover det har politikk på kommune og fylkesnivå teke mykje av mi tid. Dette har vore interessant, til tider utfordrande, og i alle høve lærerikt!

2014 vil stå i Grunnlovsjubileet sitt teikn. Kielertaktaten 14 januar 1814 la grunnlaget for prosessen som leia fram til Grunnloven 17. mai 1814. Det er imponerende kor fort nordmennene reagerte på Kielertaktaten, "tromma saman grunnlovsforamlinga" og erklærte Norge som sjølvstendig stat! Loven var for si tid, svært moderne og tok opp i seg idear og verdiar frå den Amerikanske grunnloven og den Franske revolusjonen. Idear og tankar som ikkje var så svært gamle då den norske Grunnlova vart skriven!

For Ryfylke lodge startar 2014 med medlemsmøte på Vaulali 15. januar. Jan Langvik vil fortelja frå sitt mangslungne virke. Det vert eit interessant tidsbilete, mykje har skjedd og mykje har endra seg dei siste ti-åra.

Til slutt ein stor takk til alle som har gjort ein innsats for Ryfylke Lodge i året som ligg bak!

Ein særleg takk til Jon Harry Hevrøy for flott leing av Ryfylke Lodge gjennom fem år!

Godt nytt år til alle!

Sigbjørn



**VÅRE ANNONSØRER STØTTER OSS –
DU BØR ETTERSPØRRE DERES TJENESTER**

Styret for Ryfylke Lodge 2014

President
Sigbjørn Schmidt
4137 Årdal i Ryfylke
s.schmidt@online.no
Tlf. 51752446 / 95267992

Visepresident
John Harry Hevrøy
Fjellsv. 11B
4100 Jørpeland
johhevro@online.no
Tlf. 51747761 / 90825915

Sekretær
Jens Inge Børkja
Børkja
4130 Hjelmeland
jens.borkja@inbox.com
Tlf. 45228963

Kasserer
Ingrid Engedal
Ekornvegen 3
4100 Jørpeland
ingrid.engedal@lyse.net
Tlf. 90183024

Finanssekretær UTGÅR
Aktivitetsleder
Astrid Sagård
Ryfylkevegen 2662
4120 Tau
astrid.sagaard@gmail.com
Tlf. 951 45 914

Marshall / Matr.forv.
Pål Barkve
Ryfylkev. 2560
4120 Tau
Tlf. 51746415 / 95253972

Rådgiver
John Harry Hevrøy
Fjellsv. 11B
4100 Jørpeland
johhevro@online.no
Tlf. 51747761 / 90825915

Redaktør
Kåre Abrahamsen
Varhaugvegen 9
4120 Tau
ksa@lyse.net
Tlf. 51746215 / 98476287

Redaksjonskomité
Anna Børkja
Børkja
4130 Hjelmeland
anna.borkja@bluezone.no
Tlf. 47900331
og
Odd Harald Olsen
4130 Hjelmeland
o-haral@online.no
Tlf. 51750512 / 90751907

POST:
Ryfylke Lodge 8-023
Sigbjørn Schmidt
4137 Årdal i Ryfylke

Link til medl.bladet:
Strand Hist. og Ættesogelag:
<http://www.strandhistorie.no/>



**ULLESTAD OG JANSEN
TRANSPORT AS**
VIKANESSET SØR - 4130 HJELMELAND
Tlf 51 75 00 55 - FAX 51 75 00 46



Jansen Betong a.s.
4130 Hjelmeland
Tlf. 51 75 22 61 / 909 21 446
Fax. 51 75 01 59
Betongarbeid - Naturstein - Fliser

SpareBank
SR-BANK

Postboks 8 -
4100 Jørpeland
Filial Tau : Postboks 99 –
4120 Tau
Felles sentralbord : 02002



AS RYFYLKE TRELAST

ALSVIK - 4120 Tau
Telefon 51 74 11 00.
Telefax 51 74 11 01



**STRAND
BYGG AS**
Nordmarka - 4120 Tau
Telefon 51 74 36 00 - 920 79 310 - 11-12

LEDIG ANNONSEPLASS

Velkommen til
TAU PIZZAKAFÉ
PIZZA - KERAB - SALAT - HAMBURGER - BAGUETTE
Aperic menuer - innlag (NO, OS) - Genslag (12 - 23)

TAU PIZZA KAFÉ
Ryfylkeveien 1986
4120 TAU.
Tlf.: 51 74 67 16

**LEDIG
ANNONSEPLASS**

SKAL DU TIL USA?

Kontakt
Sons of Norway's hovedsamarbeidspartner
for våre gunstige avtalepriser:

USA EXPERTEN

Elveveien 21, 4480 Kvinesdal
Tlf. 38360204, Faks 38361603
www.usaexperten.no

Flybillletter - Hotell - Leiehiler
Tlf + 47 38 35 02 04 –
www.usaexperten.no
epost: firmapost@usaexperten.no



Sterling White Halibut AS
Hundsnes, NO-4130 Hjelmeland
Norway

Tel.: +47 21 56 23 00
Fax: +47 21 56 22 01

www.marineharvest.com
www.sterlingwhitehalibut.com



Hjelmeland Sparebank

ryfylkebanken

Stikk innom og ta en prat med oss om:

- Bank og Forsikring
- Sparing og Lån
- Leasing
- M.m.

Hovedkontor: 4130 Hjelmeland
Telefon sentralbord: 51 75 44 00
Salgskontor Jørpeland – Oldeidegården
4100 Jørpeland
Telefon sentralbord: 51 74 55 50
Åpningstid: 09:00-15:00 man-fre



Referat fra julemøtet – 11.12 2013 på Vaulali, Bjørheimsbygd

Tilstede: John Harry Hevrøy, Sigbjørn Schmidt, Solfrid Abrahamsen, Odd Harald Olsen, Kåre Abrahamsen, Pål Barkve.

Fraværende: kasserer Ingrid Engedal og aktivitetsleder Astrid Sagård, som var syk.

President John Harry Hevrøy ønsket velkommen til 38 medlemmer og spesielt våre 5 gjester, kasserer Distrikt 8, Per og Marit Mikalsen, Grimstad, prest Ole Dagfinn og Reidun Østhus samt pianist Ingebjørg Tunland.

Etter våre tre tradisjonelle nasjonalsanger ble det servert deilig rømme- og risgrøt med spekemat. Senere ble det kaffe og en kjempestor marsipankake som var John Harry's avskjedsgave til Ryfylke Lodge - han serverte oss alle.

Ole Dagfinn Østhus fortalte om sitt personlige forhold til Nord Amerika. Onkel til hans far reiste som 16 åring til Minnesota. Hans far døde da han var 10 år; de var 5 søsken. Han fikk hjelp til å reise over til USA. Hans søster var invitert til å komme over – dvs. Østhus' bestemor. Hun tjenestegjorde hos en enkemann i to måneder før hun skulle reise, men ombestemte seg – hun ville være i Norge. Billetten ble ordnet og hennes søster reiste. I juli 2007 var det kirkebesøk fra USA ifm Årdal kirkes jubileum. Der ble det snakk om hvor Østhus hadde sin familie i USA og en av de besøkende kunne fortelle at "hun (farens tante) var en god venninde av vedkommendes bestemor". De hadde funnet papirer i en kommode – invitasjon (1903) til søsterens bryllup!

Østhus var glad for å være her i lag med oss og det er pga bestemoren ikke reiste. Han hadde sin første prestetid i Nord-Norge og han fortalte flere lune historier derfra. Tiden i Nord-Norge lærte han at mentaliteten var mer åpen for å bruke mer tid i lag – smile i lag. De hadde tungt fysisk arbeid før, lange dager, men en utrolig stemning. Vi er så avhengige av hverandre alle i sammen. Det å ha tid og rom for hverandre er veldig viktig. Biskop Karl Marthinussen har skrevet en fin sang om minnene "Å kunne jeg bare bli som barn igjen".

Flott å få feire jul igjen, få være sammen igjen og den barnehand som ble rekt ut mot oss.

Presidenten opplyste at det var kommet julehilsen fra Terje Vigen Lodge, Christiania Lodge, Haugaland Lodge, Oseberg Lodge, Bergen Lodge, Viking Lodge, Viking Lodge, Dalbuen Lodge, Cleng Peerson Lodge, Leiv Eiriksson. Styret hadde sendt julekort til alle lodgene.

Han leste julehilsen fra Distriktspresident Odd Harald Olsen; kurs for nye offiserer 22.02 i Egersund og senere i Oseberg Lodge sitt område. Programmet for D8 tur til USA19. aug. 2014 med bl.a. 2 dager på Int'n Kongressen i Jacksonville, Florida. Vervekampanjen er fra nov. 2013 til 01. juni 2014. Håper at mange verves, hva med å gi et medlemskap i gave? Kongressen 2014 er i Egersund og vår Int'l President Marit Kristiansen (fra Bodø) og hennes mann (fra Stavanger) har meldt fra at de kommer til Kongressen.

Distriktskasserer Per Mikalsen satte inn det nye styret - bortsett fra aktivitetsleder Astrid Sagård som var syk.

Odd Harald benyttet anledning til å intervju Distrikt 8 kasserer Per Mikalsen: Per er fra Haugesund og som ung reiste han til sjøs. Marit møtte han i New York/Brooklyn og de giftet seg der borte. Senere kom de til Norge og er nå bosatt i Grimstad. Han har jobbet for Phillips i Nordsjøen fra 1997 til 2010. Han kom med i styret i Distrikt 8 i 2000 som fotoansvarlig. Har nå vært kasserer i styret i 7 år – "slitt ut" to presidenter, bl.a. Odd Harald. **(forts. side 4)**

Det nye styret for 2014 –
fra v.: redaktør Kåre Sigve Abrahamsen, president Sigbjørn Schmidt, v.president John Harry Hevrøy, sekretær Jens Inge Børkja og matr. forvalter Pål Barkve. Kasserer Ingrid Engedal og akt.leder Astrid Sagård var ikke til stede



V.s.: Marit Hevrøy, Jorunn (gjemt) og Egil Pedersen. H.s.: Tormod L. og Ingrid Nag, Marit og Johannes Bråtveit.



V.s.: Haldis Mossnes, Anne B. Warland,



Fra v.: Anna Olaug Olsen, Marit og Per Mikalsen, Odd H. Olsen, Godwin Sagård.



John Harry med den flotte kaken han spanderte. Godwin håper fotografen snart blir ferdig så han kan få sitt kakestykke. Torleiv Helland er opptatt av andre ting.



Gevinstene var mange, og mange var det som vant.



Rogalendinger i USA som deltok i 1. verdenskrig - med fokus på Strand-, Forsand- og Hjelmelandsbuer (del 2, 3 og 4)

Referat fra julemøtet ...

(forts. fra side 3)

Lisa Knutsen skriver:

"Jeg har funnet i avisene mange artikler om rogalendinger som var med i 1. verdenskrig. Jeg lurte på om dette kunne være noe for Sons. Du må gjerne redigere det jeg har skrevet".

Det Lisa viser til er en mengde gamle artikler hun har hentet fra Stavanger Aftenblad, skrevet rundt hundreårsskiftet av en Berthel L. Bellesen som reiste rundt og møtte rogalendingar i USA.

<http://pedersgaten.org/index.php/folk/149-rogalendinger-som-deltok-i-1-verdenskrig-del-2> (Strand- og Helmelandsbuer 1. WW del2)

— Sigvard Naig Primgard, Iowa.
Forældre Thor T. Naig fra Strand
og hustru Karen, født Sigvaldsen,
Rennesøy.

— Iver Hegland (i Frankrig),
Braddock, N. D. Mor, bror og søster
Martha bor i N. Dakota. De er fra
Hjelmeland. Faren er død.

— Otis O. Tvedt, Hubbard, Iowa.
I Frankrig. Forældre Ole K. Tvedt
hustru Johanna, født Tysdal, Aardal.

<http://pedersgaten.org/index.php/folk/150-rogalendinger-som-deltok-i-1-verdenskrig-del-3> Strandbuer 1. WW del3

— Annanias Strand, 31 aar,
søn av Berta A. Strand, Tau, reiste
til Amerika for 14 aar siden, drev
en farm i Jowa. Han blev utskrevet
i november ifjor og kom til Frankrig
vyaarstider.

<http://pedersgaten.org/index.php/folk/151-rogalendinger-som-deltok-i-1-verdenskrig-del-4> Strandbuer 1. WW del4

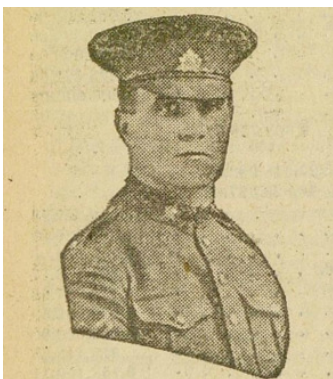

— Kristoffer Idsal, 35 aar, fra
Idsal i Strand, søn av avdøde gaard-
bruker Thore Idsal og gjenlevende
hustru Kristine. Utvandret i 1901
til U. S. A. Opholdt sig i Kanada
de sidste 10 aar. Lot sig hverve i
krigens begyndelse og har deltat paa
vestfronten i tre aar. Gjennemgaat
6 maaneders kursus som befalings-
mand og gjør nu tjeneste som saa-
dan. Til sine paarørende har han
ikke skrevet om nogen spesielle slag,
han har deltat i, men indirekte frem-
gaar det, at han jevnlig har været
med i den yiterste frontlinje.

(forts. neste mnd)

Siden 2002 har han hatt ansvar for norsk deltakelse i 17. mai toget i Brooklyn. Det går på 5. Avenue, 3dje søndag i mai. Det er flott å se det lange toget med en mengde norske bunader og flagg. Ved-arrangementet slutt er det taler, festsanger og hilsen fra New York State guvernøren. Det er mange som har vært "over", musikkorp- både barn og voksne, kor. Det er veldig populært å få være med. I år var det 3 grupper som reiste, Hellvik mannskor, Lista trekkspillklubb og Vanse brassband. Det utgis en bok hvert år fra 17. mai paraden i New York – den gjør ære på norske tradisjoner.

President John Harry delte noen avskjedsbetraktninger. Det hadde vært 5 år med store og gode opplevelser. En stor stund var 16. juni 2010 da Sons of Norway gikk i prosisjon fra byparken i Stavanger til havna. Der en fjern Amerika slektning av Lars Larsen Geilane foretok skipsdåp av "Restaurasjon", en kopi av "Restorasjonen", bygget på Finnøy. Senere fikk de gå om bord. Queen Mary lå ved Strandkaien - etter dåpen gav den gav 3 lange støt i fløyta – veldig rørende. Han nevnte Amerikaturene der hele gruppen var med på lodgebesøk og private besøk, - Arleen Gundersen som hadde middag til alle på Buxton kafe,- besøk hos Mæhlefamilien, - hos professor Rasmussen, - grillsekskap i hagen hos familien til Odd Harald,- middag hos Brandvold, -middag hos Bob og Peggy Miller.

Per Mikalsen hilste fra Kristin, Terje Solheim og Helge Bjørn Skjulestad – de hadde feiret Thanksgiving sammen i Grimstad.

Nyvalgt president Sigbjørn Schmidt takket for tilliten med utsagnet " eg vet eg håba det går bedre enn eg tror".

Det var veldig mange og flotte gevinster til kveldens loddsalg, som innbrakte kr 4471,00.

Til slutt leste Odd Harald noen ord om jul.
Tau 28.12.2013

Solfrid Abrahamsen, sekr

CARICA



Carica AS – Cruiseeksperten

Vi har cruise over hele verden

Jakob Askelands vei 9, 4391 Sandnes
Tlf. 51 63 74 00, post@carica.no

www.carica.no - Gratis parkering





Sons of Norway D8 Tur til USA i 2014

Gratulerer

Sons of Norway D8 presenterer...

MAGI OG MUSIKK i AMERIKA

Tur 19.-31. august 2014

til Orlando, New Orleans, Memphis & Nashville

The Magic of Disney World and the musical world of Jazz, Rock and Roll and Country

Opsjon: Delta i Sons of Norway sin kongress i Jacksonville, Florida

PRIS:

Tur/retur fly med Delta/KLM.....NOK 22950

Fra Stavanger, Oslo eller Bergen

Basert på minimum 25 personer og minimum 10 passasjerer fra hver by. Turen kan utføres med mindre men det kan være nødvendig med prisøkning.

Tilleggspris for enkeltrom.....NOK 4810

OBS! Prisen er avhengig av plass på flyet. Det haster med registrering.

PRISEN INKLUDERER:

- Tur/retur fly fra Stavanger, Oslo eller Bergen med Delta/KLM
- 12 netter hotell basert på dobbeltrom
- 12 frokoster (amerikanske)
- 1 lunsj på Country Music Hall of Fame
- 5 middager
- Lokal guide i New Orleans
- Inngangspenger: Disney Epcot Center, Kennedy Space Center, Oak Alley Plantation, Snug Harbor Jazz Bistro, Graceland, Sun Studio, Country Music Hall of Fame, Grand Ole Opry inkludert konsert om kvelden
- Norsk-talende guide fra ankomst på flyplassen i Orlando til avgang på flyplass i Nashville
- Busstransport
 - Dag 1: Transfer fra flyplass til hotellet
 - Dag 3: Transport etter reiserute (Orlando to KSC; KSC til hotell i Jacksonville)
 - Dag 4: 5 timer med lokalbuss
 - Dag 6: Transport fra Jacksonville, Florida til New Orleans, LA
 - Dag 7: Transport etter reiserute
 - Dag 9-13: Transport etter reiserute
 - Dag 14: Transfer til flyplassen

<http://www.breketours.com>

For de som har e-post:

Se separat vedlegg **Sons of Norway.pdf** til dette medlemsblad, med program/reiserute, opplysninger, reisevilkår og påmeldingsskjema.

Fullfør og send til:

nils-audun@gerhardsen.cc

Postadresse:

Nils Audun Gerhardsen

Langelandsåsen 29

5412 STORD



Vi gratulerer
så hjertelig med dagen i
Januar

Kjell Nygård	01.
Pål Barkve	11.
Tormod L. Nag	16.
Marit Hevrøy	21.
Harald Jansen	24.
Kåre Abrahamsen	26.
Odd H. Olsen	27.

Ryfylke Lodge ønsker å sende medlemsbladet digitalt til "alle" medlemmene våre.

Da sparer vi porto og du vil motta bladet flere dager tidligere enn om du får det via Posten.

Vi vet at Posten tenker på å redusere postombæringen til 4 dager i uken, og det kan bety at du vil motta bladet senere enn du ønsker.

Så derfor, du som har PC –

SEND DIN E-mail adresse til redaktør ksa@lvse.net

Husk også å sende din nye adresse hvis du oppdaterer senere

IDÉ – banken

Har du en god idé eller et godt forslag om noe vi kan benytte oss av i Ryf. Lodge?

Ta kontakt med presidenten -

Sigbjørn Schmidt
4137 Ardal i Ryfylke
s.schmidt@online.no

Tlf. 51752446 / 95267992



Referatet fra medlems-/bedriftsmøtet 13. november 2013 hos Westcontrol, Tau

Medlemsmøtet i november ble kombinert med bedriftsbesøk hos Westcontrol på Tau. Der møtte vi Leif Petter Skår som orienterte oss om bedriften.

Westcontrol ble startet i 1994. Etter å ha vært lokalisert flere steder, flyttet de til Nordmarka der de da følte at de nesten forsvant i et stort bygg. Nå var de i ferd med å vokse ut av bygget og hadde på gang utvidelse med nye 1 700 kvm. De har 75 ansatte og i tillegg noen innleide på Tau. I 2012 hadde de en omsetning på 190 millioner.

Konsernet har og fabrikk i Egersund og på Notodden. Samlet ansatte var 140 personer på de tre stedene. I Nordmarka har de 12 forskjellige nasjonaliteter ansatt.

Elektronikkutviklingen ligger mye i print-kort med komponenter, og de arbeider fra ide til ferdig dokumentert og sertifisert produkt.

Bilde fra Westcontrol - hentet fra internet:
<http://www.westcontrol.com/no/forside/>



Da der ikke var produksjon i gang da vi var der om kvelden, fikk vi se en film som viste produksjonen.

Alt i alt en orientering om en bedrift som hele tiden krever både gode hjerner og flinke hender. Leif Petter Skår fikk overrakt en "energipakke" som takk for en orientering som var så god at vi nesten trodde vi forstod hva de drev med i bedriften.

Etter denne orienteringen gikk vi i gjennom noen av produksjonslinjene på arbeidsplassen og til kantinen der vår matkomite serverte kaffe m.m. Presidenten orienterte litt fra D8-møtet i Oslo. Medlemstallet går ned over alt og en vervekampanje er på gang fram til 1/6-14. Her er fine premier å få, så bare sett i gang og verv nye medlemmer. En gruppe amerikanere skal reise rundt i Norge i mai -14, og her er det muligheter for oss å være med på turen i Norge. De skal også feire 17. mai på Eidsvoll.

Turen for vår lodge blir fra Fiskå til Rosendal i juni -14 og med plass til 48 stk. Han minnet også om grasrotandel ved tipping som kan gå til vår lodge (**her må lodgens org.nummer oppgis når man tipper- red. ann.**) .

Før vi sluttet av hadde aktivitetsleder en konkurranse med stedsnavn. En hyggelig og lærerik kveld.

Lekvam 15.11.13.

Ingrid Lekvam

Vi har fått e-mail

Sigrun Melby og Eivind Oanes, som var i Florida, skriver 16.nov.:

Hi Pat!
We are 7 person's coming to Sons of Norway on Friday November 15th.



Vi ser fra v.s. :May Lisa Vervik Anita Melby og Siw Tone Hetlelid

We have 3 girls from Norway who wanted to join.

Anita Melby 20 years (Sigrun grandchildren)

May Lisa Vervik 20 years

Siw Tone Hetlelid 20 years

Besides 2 friends who are our neighbors here in Naples who also wanted to come.

3 people want salmon, 4 people want fårikål.

Hilsen

Sigrun og Eivind

Hei!

Fredag var vi invitert til møte i Sons of Norway her i Naples. Mange nye ansikter var møtt opp så der var ikke plass til alle i den salen vi pleier å ha så noen måtte spise i sammen med et annet selskap.

Jentene vi hadde med fra Jørpeland, Strand ble satt spesiell pris på. Alle ville snakke med de og de var så flinke å snakke Engelsk så de imponerte alle. Denne gang var det alle veteranene som hadde tjenestegjort i militære som det skulle settes pris på. Vi har nettopp feiret veteranenes dag som er helligdag.

Der var flere som hadde vært med i 2. verdenskrig også.

Til og med jeg som tjenestegjorde i Luftforsvaret måtte reise meg.

Middagen var fårikål og laks så vi kunne velge.

Etterpå ble det vist film om heltene i Telemark når de sprenget tungtvanns- fabrikken i Rjukan.

Det ble en hyggelig og flott kveld for oss alle.

Hilsen

Sigrun og Eivind



Sigrun med jentene foran fanen til Scandia Lodge 3-617 of Bonita Springs Naples Florida



Gammelt-nytt fra avisen "Minnesota Posten" nr 36-2. årgang

Trykket i Minneapolis 31. juli 1958

Artiklene i "Minnesota Posten" ble trykket på norsk og engelsk. De som var på engelsk, blir på engelsk også her i medlemsbladet.
Tilsvarende for de som var på norsk.

THIS 'N THAT By *Susie W. Stageberg*



1) of Roland, Iowa

I am writing this from what my sister Ina Ritland 1) and I consider one of the most interesting places we have ever seen. The rare incident that brought

us here happened at the great festival in Stavanger when, before the unveiling of the memorial statue presented to the city by the American sculptor, Marshall Fredricks, a lady approached me saying in Norwegian, "I am Sigrid Hidle. I have with me a letter from Fern Hill Colman of California in which she tells me that I should come to this festival to meet Susie Stageberg, a correspondent and writer of this column in Minnesota Posten – are you she?"

As she said this, she held out a clipped column from Minnesota Posten which I could not deny was my own. The delightful result was an invitation to visit Nord Hidle which we are now doing.

We left Stavanger at four o'clock yesterday afternoon on the combined freight and passenger boat Erfjord, and were happy beyond words to find that Sigrid Hidle and a house guest from Sola among were the passengers. We were particularly happy about this when it started to rain and the Ryfylkefjord lost its charm in the poring rain.

Meanwhile we were told that there would be a conveyance at the pier, but we were not prepared to see a man driving a darling little cream colored fjord-horse hitched to a so-called "haysled" – an amazing contraption built on two rubber tired wheels with long slanting boards attached upon which we sat in the rain and laughed until we nearly tumbled off. Four heavy-weight women made a good sized load, but the dapper little horse started up the hill with such good will that Jakob Hidle had all the could do to manage the reins.

I can't begin to describe the joy that awaited us as we entered the cozy home with window seats filled with flowering plants and hung with drapes beautifully woven by Anna Hidle as also were carpet runners covering the floors. An electric heater was soon brought in to give added warmth and lamps were lit to brighten lovely wall paintings and all the comfortable furnishings. The well-filled bookshelves looked very much at home and the wall pots planted with vines that hugged the walls completed the homey atmosphere attractive enough for an artist's dream. In less than it takes to write about it, a tasty meal was spread on the dining table facing the flower-filled window and the family history that became the chief topic of conversation was as interesting as it was heart-warming.

Naturally our chief interest was to learn more about the childhood and youth of the Rev. Rasmus Hill, early member of the founding fathers of Red Wing Seminary, whose son Cornelius Hill married our oldest sister and was a teacher at Red Wing Seminary for eight years. Hill emigrated to America when but 15 years old together with others of his family but he

never forgot his homeland and here I have before me a number of beautiful letters in which he continues to remind his dear ones of the need of seeking first the Kingdom of God and his righteousness. And in every letter is breathed a spirit of tender love for his home folks on this lovely Island of Hidle.

I have tried to gather some information from the men folks and they tell me that the whole island comprises an area of about 250 acres of which about 60 acres are tillable. Of these 60 acres there is scarcely a foot of ground wasted. Instead it is planted to barley, oats, potatoes and vegetables of many kinds besides having sufficient land for hay and pasture. Four good-sized greenhouses provide tomatoes, cucumbers, and other vegetables besides flowers of various kinds.

The 60 cultivated acres provide a living for the 12 homes that are all of comfortable size and served with both electricity and telephone. Electric power was installed on the island in 1953 and the telephone in 1926. The Erfjord boat comes in at 7:45 in the morning and 7 at night, and since the island has no store, everything needed from town has to come by boat. This includes feed for stock and poultry and is picked up at the pier by the ones who have placed the order.

Berries and fruit trees abound and even pears are successfully grown. The well-kept gardens are a delight to behold. Cows, sheep, swine and poultry comprise an important factor in the local economy. As far as we could see there was peace and plenty everywhere, and the gracious hospitality we enjoyed was simply unforgettable.

We had many inquires about America but we could not with good conscience urge these lovely people so comfortably situated to leave this oasis of peaceful happiness for the restless maelstrom of competitive industry that is America. Here the home and family are of prime importance and every effort is centered on providing every possible comfort. The natural result of this cooperative community spirit is an enviable utopian social concern unbelievable real and beautiful.

VI MINNER OM ANNONSEN I NOVEMBER BLADET – OM AT:

13.-15. januar 2014 inviterer Riksarkivet deg med på historisk cruise med M/S COLOR MAGIC til Kiel for å markere 200-årsdagen for undertegning av Kieltraktaten den 14. januar 1814.

På båten - tur og retur Oslo- har vi lagt opp historisk program med foredrag, musikk og teater, og med i bagasjen har vi feststemning og historisk matinspirasjon. Gå selv inn på nettet ...

<http://www.arkivverket.no/arkivverket/Tema/1814/Historisk-cruise-til-Kiel>

**ER DET NOEN SOM HAR
TEKST ELLER BILDER,
SOM MEDLEMSBLADET KAN VÆRE INTERESSERT I,
SÅ SEND INN TIL ...**

ksa@lyse.net

Returadresse:
SOLFRID ABRAHAMSEN
VARHAUGV. 9, 4120 TAU

Sendes til:

VELKOMMEN TIL MEDLEMSMØTE ONSDAG 15. januar 2014 KL. 19.00 (merk tid og sted) PÅ VAULALI, BJØRHEIMSBYGD

Saker: - Vanlige møtesaker
Foredrag: - Jan Langvik forteller fra sitt liv og virke.

Velkommen til deg - og ta med venner.

STYRET

 <p>RYFYLKE</p>	<p>Jørpeland RYFYLKE bakeri & konditori Avd. JØRPELAND Bakeri tlf 51 74 72 87 Kafé tlf 51 74 64 24 Fax tlf 51 74 91 44 Brød og haker - varmretter Åpent hverdager 08-16.30 Torsdag 08-19 Lørdag 08-15</p>	<p>Tau JONSOKBERGET kafé Tlf. 51 74 24 22 Åpent hver dag fra 11-15 Middag Torsdag er lomledag Ryfylke Kafé & Konditori Avd. Jonsokberget Tlf. 51 74 24 22</p>	<p>Tau Avd. TAU Tlf. 51 74 38 08 Brød og haker Åpent hverdager 08-16 Fredag 08-17 Lørdag 09-14</p>	<p>Tau TAUTUNET kafé Tlf. 51 74 23 40 Åpent hver dag 11-15 Middag Onsdag er lomledag Ryfylke Kafé & Konditori Avd. Tautunet Tlf. 51 74 23 40</p>
---	--	--	---	---



OPPLEVELSESREISER TIL USA

SOLHEIM TOURS

Kristin og Terje Solheim

Mobil telefon: (+47) 90138683

Postadresse: Solheim Gård, 4820 Froland

E-post: tesolh2@online.no www.solheimtours.com